

NATURA

Diois

LA LETTRE D'INFORMATION n°1 - Novembre 2021



La nature entre dans une phase de repos et pourtant j'ai la grande fierté de vous annoncer une naissance : la lettre info Natura 2000, l'actualité des sites du Diois.

Tout ce que vous voulez savoir sans oser le demander ! L'agrion de mercure, les insectes saphroxyliques, la grande famille des orchidées,....n'auront plus de secrets pour vous. Que de découvertes en perspective pour petits et grands !

Nous avons la chance de cohabiter avec des espèces animales et végétales qui deviennent rares ou exceptionnelles au niveau européen. Si c'est encore le cas, c'est que nous avons eu, jusqu'à présent, des pratiques vertueuses et respectueuses de l'environnement sans forcément le savoir. Camille et Marine, animatrices du service Natura 2000, sont là pour nous accompagner, nous aider à comprendre et pérenniser ce bien vivre ensemble, ce juste équilibre entre les "vivants" de notre territoire afin que nous puissions, de concert, durer dans le temps.

Catherine Pellini
Vice-présidente Natura 2000

EDITO

LE DIOIS ET NATURA 2000

📍 10 sites dont 5 portés par la CCD, 3 par le Parc Naturel Régional du Vercors, 1 par le Parc Naturel Régional des Baronnies et 1 par la LPO Auvergne-Rhône-Alpes

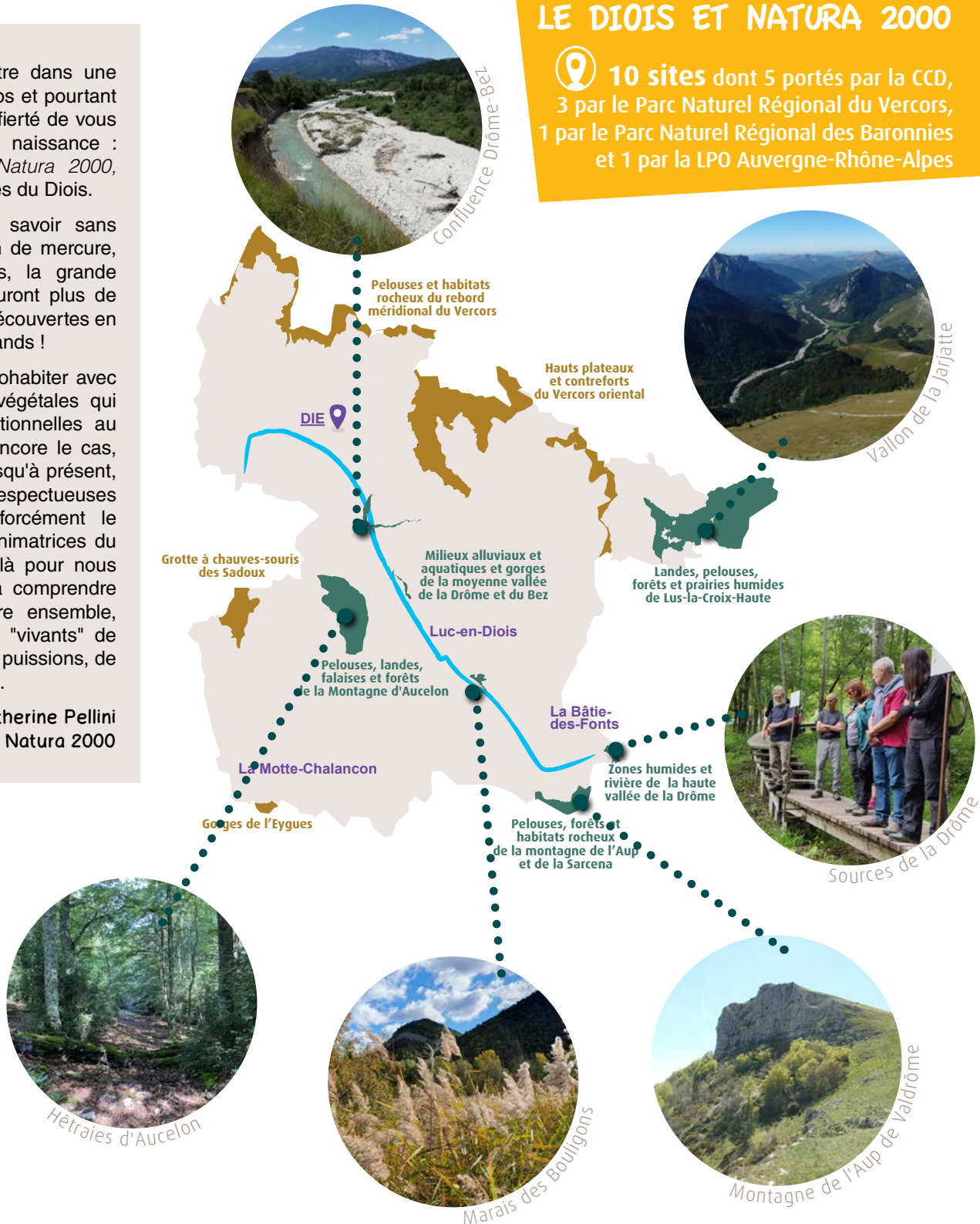

MILIEUX ALLUVIAUX ET AQUATIQUES ET GORGES DE LA MOYENNE VALLÉE DE LA DRÔME ET DU BEZ

IDENTITÉ

Code : **FR8201684**
 Communes : **Beaurières, Montlaur-en-Diois, Montmaur-en-Diois, Barnave, Solaure-en-Diois, Saint Roman, Menglon**

Surface : **253 ha**
 Espèces protégées par Natura 2000 : **4**
 • **Castor d'Europe**
 • **Loutre d'Europe**
 • **Chabot commun**
 • **Sabot de Vénus**

Habitats protégés par Natura 2000 : **12**

Catherine PELLINI

- Présidente du comité de pilotage
- Vice-Présidente de la CCD en charge de Natura 2000
- Maire de Saint Roman



Le Bez à Saint Roman

ZONES HUMIDES ET RIVIÈRE DE LA HAUTE VALLÉE DE LA DRÔME

IDENTITÉ

Code : **FR8201683**
 Commune : **La Bâtie-des-Fonts**
 Surface : **80 ha**

Espèces protégées par Natura 2000 : **2**
 • **Castor d'Europe**
 • **Écrevisse à pattes blanches**

Habitats protégés par Natura 2000 : **4**

Brigitte CHEVROT

- Présidente du comité de pilotage
- Maire de la Bâtie des Fonts



Pré humide à la Bâtie-des-Fonts

Rivière alpine en tresses

La rivière Drôme et le Bez forment ce qu'on appelle *des tresses*, caractérisées par plusieurs bras qui se rejoignent et s'éloignent sans cesse. Ce phénomène naturel, source de biodiversité, est devenu très rare en France et en Europe, principalement en raison d'aménagements (digues, barrages, etc).



Chabot commun

Comme d'autres poissons qui vivent sur le fond, *le chabot* ne possède pas de vessie natatoire - cette poche plus ou moins remplie de gaz qui permet au gardon, au brochet... de se mouvoir à la profondeur souhaitée. Mauvais nageur, il bouge peu et effectue alors de petits bonds rapides en expulsant violemment par les ouïes l'eau contenue dans sa bouche. Le chabot est très sensible à la pollution. Sa présence indique une eau fraîche, de bonne qualité.



Castor d'Europe

La marque la plus visible du castor est le barrage fait de bois et de terre qu'il construit parfois, pour maintenir l'eau à un niveau qui lui convient et garder l'entrée de sa galerie immergée pour se protéger des prédateurs.



Loutre d'Europe

La loutre d'Europe est un mammifère carnivore de la famille des mustélidés. Elle vit dans les mares, étangs et rivières et se nourrit principalement de poissons et d'amphibiens.

Dans l'eau, la loutre se sert de ses vibrisses (ses moustaches) pour détecter les vibrations des poissons. Elle est capable d'ingérer jusqu'à 1 kg de nourriture par jour, alors que son poids maximal excède rarement les 11 kg !



Écrevisse à pattes blanches

L'écrevisse à pattes blanches, aussi appelée "pieds blancs", est un crustacé décapode. Cousine des crabes et homards, l'écrevisse ne vit qu'en eaux douces. Sa couleur, très variable, dépend du milieu où elle vit. Elle peut être noire, brune, rous-sâtre... La face ventrale est plutôt pâle, notamment au niveau des pinces, d'où son nom.



Très exigeante, l'écrevisse à pattes blanches affectionne les eaux de bonnes qualités.

Marais calcaires

Semblable à première vue à une prairie humide, le marais calcaire constitue pourtant un milieu très particulier qui abrite une biodiversité très riche comme *l'azuré de la sanguisorbe* ou *l'épipactis des marais*, une orchidée typique de ces marais calcaires.



Azuré de la sanguisorbe

L'azuré de la sanguisorbe, comme son nom l'indique, est un petit papillon bleu, extrêmement exigeant ! Son cycle de vie dépend de deux autres espèces bien précises : la *sanguisorbe officinale*, qui pousse dans les marais et prairies humides, sur laquelle le papillon vient pondre ses œufs ; et une espèce spécifique de fourmi de la famille *Myrmica*, qui adopte la chenille jusqu'à son éclosion. C'est pourquoi ce spécimen est si rare et protégé.



2021-2022 : ÉLABORATION D'UN PLAN DE GESTION COMMUN AUX DEUX SITES

La Communauté des Communes du Diois a été désignée en 2020, par les collectivités locales membres du comité de pilotage, pour élaborer le plan de gestion, appelé Document d'Objectifs, de ces deux sites Natura 2000.

Une zone d'étude élargie a ainsi été définie sur 13 communes le long de la rivière Drôme amont et du Bez.

L'année 2021 a été employée à faire la synthèse des connaissances sur cette zone d'étude avec l'ensemble des partenaires du territoire, accompagnée d'un inventaire des milieux naturels sur le terrain réalisé par le bureau d'étude Ecosphère. L'année 2022 verra la construction d'un programme d'actions adapté aux regards des objectifs de préservation fixés.



▲ 7 juillet 2021 : Accompagnés du bureau d'études Ecosphère, les élus ont découvert la zone humide des Nays à Saint Roman et le site des Sources de la Drôme sur la Bâtie des Fonts.

LANDES, PELOUSES, FORÊTS ET PRAIRIES HUMIDES DE LUS-LA-CROIX-HAUTE

IDENTITÉ

Code : **FR8201680**
 Commune : **Lus-la-Croix-Haute**
 Surface : **3 637,4 ha**

- Espèces protégées par Natura 2000 : **12**
- Flore : Sabot de Vénus, Buxbaumie verte (mousse)
 - Faune : Chabot (poisson), Azuré de la sanguisorbe (papillon), Ecaille chinée (papillon), Rosalie des Alpes (coléoptère), Castor d'Europe, Loup
 - Chauves-souris : Grand rhinolophe, Petit murin, Murin à oreilles échancrées, Minioptère de Schreibers

Habitats protégés par Natura 2000 : **22**

Marc PAVIER

- Président du comité de pilotage
- Conseiller municipal de Lus
- Vice-président SMIGIBA



Alpages du vallon de la Jarjatte



Une mousse

La *Buxbaumie verte* est une petite mousse poussant sur le bois pourrissant dans des conditions forestières humides et très ombragées. Elle traduit le bon fonctionnement du cycle naturel du bois. Outre sa rareté, c'est une mousse très difficile à observer du fait de sa faible période de « fructification » et de la petite taille de la capsule.



Éboulis froid

L'éboulis froid (*Permafrost*) désigne un sol gelé tout au long de l'année. Cet étonnant phénomène est dû à un système de circulation d'air au sein d'un éboulis qui maintient la température en deçà de 0°C. De fait, on y retrouve une végétation arctique comme le *lichen des rennes*, source importante de nourriture des rennes dans les zones froides.

EXEMPLE D'ACTION : le retard de fauche

Le *Glaieul à fleurs imbriquées* est une plante très rare. Il n'existe que deux localisations connues en France et l'une d'elles se trouve à Lus-la-Croix-Haute. Afin de laisser la fleur monter en graine et s'ensemencer naturellement, un contrat de retard de fauche a été signé avec le propriétaire de la parcelle. Cette mesure permet une diversification floristique des prairies en donnant le temps aux plantes tardives de réaliser leur cycle. L'Europe subventionne le manque à gagner du propriétaire dû à la dévalorisation du foin coupé plus tard qu'habituellement.

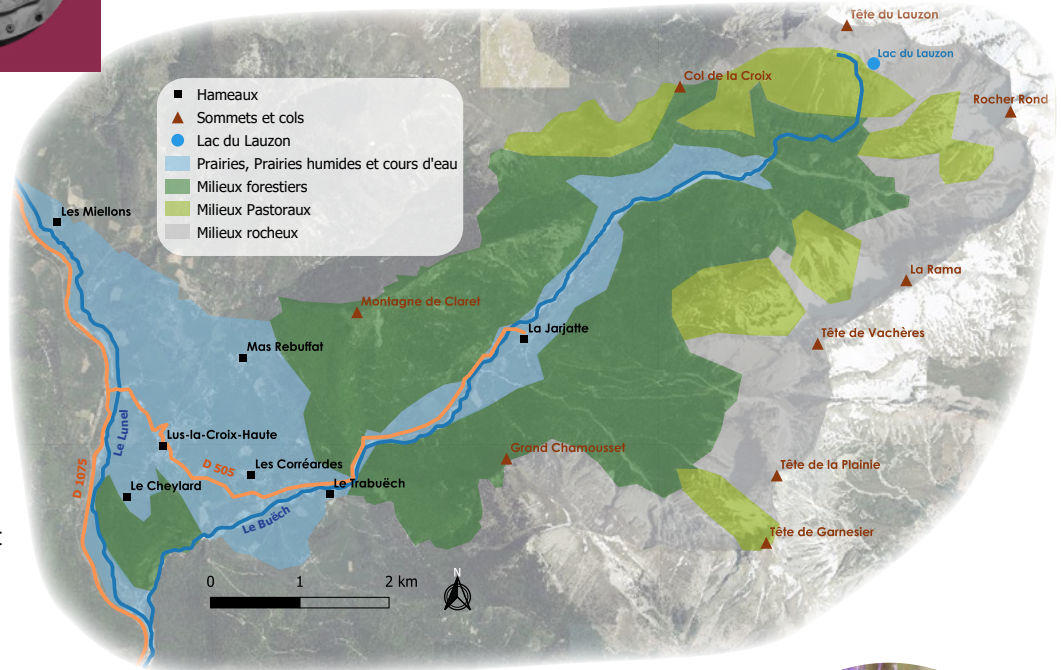

L'Apollon

Si ce papillon porte le nom du Dieu grec de la beauté, ce n'est pas pour rien ! Avec ses 7 centimètres d'envergure, ce grand papillon occupe des milieux d'éboulis et de prairies d'altitudes.



PELOUSES, LANDES, FALAISES ET FORÊTS DE LA MONTAGNE D'AUCELON

IDENTITÉ

Code : **FR8201685**
 Commune : **Aucelon**
 Surface : **1 475 ha**

- Espèces protégées par Natura 2000 : **11**
- Rosalie des Alpes (coléoptère)
 - Papillons : Damier de la succise, Laineuse du prunelier
 - Loup
 - Chauves-souris : Grand rhinolophe, Petit rhinolophe, Grand murin, Petit murin, Murin à oreilles échancrées, Minioptère de Schreibers, Barbastelle d'Europe

Habitats protégés par Natura 2000 : **9**

Joël BOEYAERT

- Président du comité de pilotage
- Maire d'Aucelon



Village d'Aucelon



La Rosalie des Alpes

Ce très grand coléoptère (proche de 4 cm) est dépendant du bois mort puisqu'il passe plusieurs années de sa vie sous forme de larve dans le bois, particulièrement de hêtre, qu'il mange. Le dessin bleu et noir sur son dos s'apparente à l'empreinte digitale des humains : chaque *Rosalie* a son dessin propre !

La Luine

La forêt de la Luine est reconnue pour être l'une des plus vieilles forêts de la Drôme et était le cœur du site Natura 2000 avant son extension. Avec ses hêtres centenaires, il s'y dégage une ambiance particulière renforcée par le caractère religieux du site qui hébergeait pendant la guerre de religion des réunions protestantes.



Le Petit Rhinolophe

Cette petite chauve-souris de 4 à 5 cm est insectivore et vit volontiers au contact de l'humain dans les caves ou les greniers. Elle met bas un seul jeune par an. L'accouplement a lieu à l'automne et la femelle garde le sperme et le nourrit pendant toute la période d'hibernation.

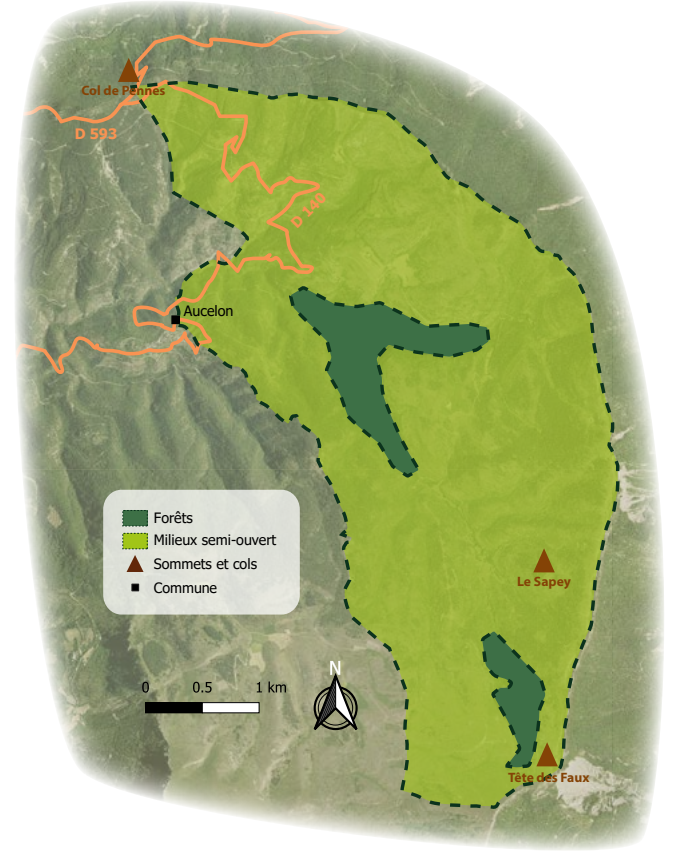
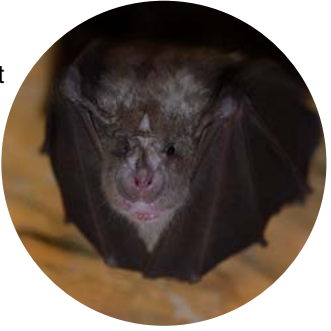

LA PETITE NOUVELLE

Après 20 ans de recherches infructueuses laissant penser qu'elle avait disparue de la commune d'Aucelon, la Laineuse du Prunellier a été retrouvée pendant l'étude. Il s'agit d'un papillon qui, au stade adulte ne possède pas de trompe et ne peut donc pas se nourrir. Il ne vit que quelques heures pour se reproduire.

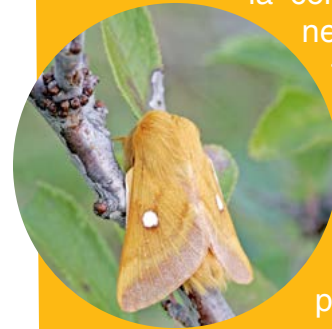

LE SAVIEZ-VOUS ?

Le plan de gestion (document d'objectifs) du site de Lus-la-Croix-Haute a été révisé en 2021. Il s'agissait de mettre à jour le diagnostic écologique et socio-économique et de rassembler les acteurs du territoire pour travailler ensemble au plan d'action à mettre en œuvre.

IDENTITÉ

Code : FR8201688

Commune : Valdrôme

Surface : 504 ha

Espèces protégées par Natura 2000 : 12

- Sabot de Vénus
- Papillons : Damier de la succise, Ecaille chinée
- Loup
- Chauves-souris : Grand rhinolophe, Petit rhinolophe, Grand murin, Petit murin, Murin de Bechstein, Murin à oreilles échancrées, Minoptère de Schreibers, Barbastelle d'Europe

Habitats protégés par Natura 2000 : 6

Jean ARAMBURU

- Président du comité de pilotage
- Maire de Valdrôme



La montagne de l'Aup



Le marais des Boulligons

NATURA 2000, QUESAKO ?

Les Falaises à Myosotis à petites fleurs



Les myosotis sont de petites plantes qui par définition ont de toutes petites fleurs. On vous laisse donc imaginer la taille minuscule des fleurs de ce myosotis « à petites fleurs » ! Cette plante rare se retrouve au pied des falaises et n'est jamais très abondante.

Le damier de la Succise

Les mâles sont très territoriaux. Ils atteignent leur forme adulte quelques jours avant les femelles et attendent leur apparition ou l'arrivée d'un mâle concurrent depuis un perchoir.



Le Sabot de Vénus

La réputation de la beauté de cette orchidée n'est plus à faire. Cette beauté a d'ailleurs contribué à son déclin en raison de la cueillette aujourd'hui interdite. La reproduction de cette plante nécessite la présence d'un champignon qui va nourrir la graine le temps de la germination. Il s'écoulera entre 6 et 15 ans entre la germination et l'apparition de la première fleur.

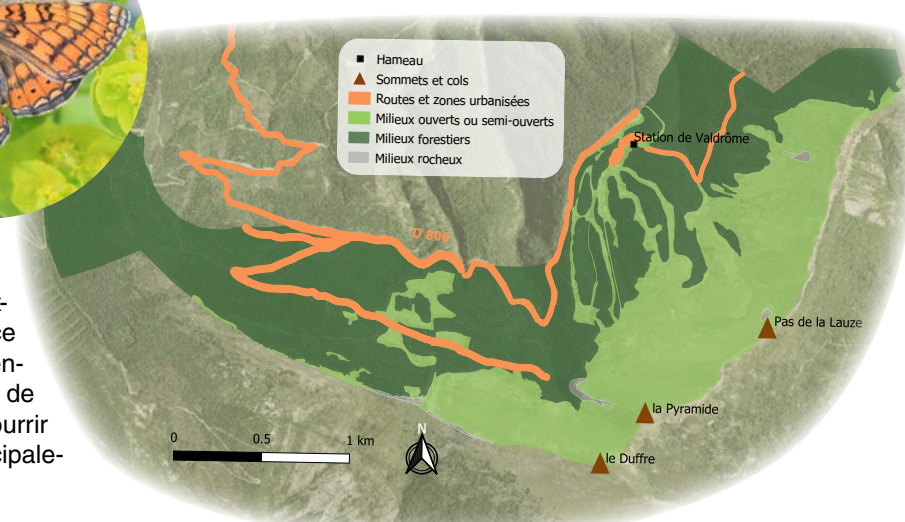

La Barbastelle d'Europe



C'est la chauve-souris des forêts par excellence. Elle vit volontiers sous l'écorce décollée des arbres et exploite préférentiellement les vieilles forêts. En raison de sa mâchoire faible, elle ne peut se nourrir que d'insectes tendres et mange principalement des papillons.

Natura 2000 est un programme de préservation des habitats et des espèces animales et végétales représentatifs de la biodiversité européenne. Issus des directives européennes Oiseaux et Habitats, Faune, Flore, datant respectivement de 1979 et 1992, des sites "Natura 2000" sont définis sur tout le territoire métropolitain (et des autres Etats membres) pour préserver ces habitats et espèces.

La démarche française du réseau Natura 2000 privilégie la recherche collective d'une gestion équilibrée et durable des espaces et espèces, qui prend en compte les préoccupations économiques et sociales, par la concertation, le volontariat et la prévention des menaces.

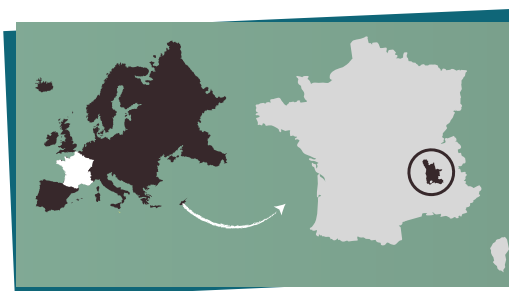

Les principes de la démarche Natura 2000 sont :



NATURA 2000 EN FRANCE

1 776 sites

13 128 communes supports du réseau

130 types d'habitats naturels

94 espèces animales

63 espèces végétales

132 espèces d'oiseaux

source : ministère de la transition écologique

DES IDÉES REÇUES ?

Quelles sont les contraintes imposées par Natura 2000 ?

La réglementation nationale s'applique sur les sites Natura 2000 comme partout ailleurs en France : loi sur l'eau, loi montagne, régime forestier, code de l'urbanisme... Sur les sites Natura 2000, certains projets sont cependant soumis à évaluation des incidences. Il s'agit d'un accompagnement des projets pour limiter leur impact sur le milieu naturel, si cela est possible, en apportant des préconisations.

OUI Contrairement aux Espaces Naturels Sensibles par exemple, la démarche Natura 2000 ne prévoit pas de rachat de terre. L'objectif est, au contraire, de travailler avec les propriétaires qui le souhaitent pour leur proposer des financements permettant de valoriser ou améliorer leurs pratiques.

Mes parcelles sont situées sur un site Natura 2000, est-ce que j'en reste propriétaire ?

Des inventaires ont été réalisés sur mes parcelles et une espèce ou un habitat protégé a été trouvé. Suis-je obligé d'engager des actions pour les préserver ?

NON En France, la démarche Natura 2000 est basée sur la contractualisation volontaire des acteurs du territoire. Si une espèce ou un habitat a été trouvé sur vos parcelles, la chargée de mission Natura 2000 pourra vous proposer un contrat subventionné à 100% par l'Etat et l'Europe pour les préserver. Mais c'est à vous, propriétaire, de choisir si vous souhaitez mettre en œuvre l'action et signer le contrat si le cahier des charges vous convient.

EXEMPLE D'ACTION : Un contrat de sauvegarde des arbres sénescents

De nombreuses espèces comme la Barbastelle d'Europe ou la Rosalie des Alpes ont besoin de vieux arbres dans leur cycle de vie. Afin de créer des zones de refuge pour ces espèces, la commune de Valdrôme a signé un contrat d'arbres sénescents consistant à retirer de la coupe des arbres de belle envergure qui seront sauvegardés pendant 30 ans. L'Europe subventionne le manque à gagner de la commune et la sylviculture est possible autour de ces arbres.



A vous de jouer

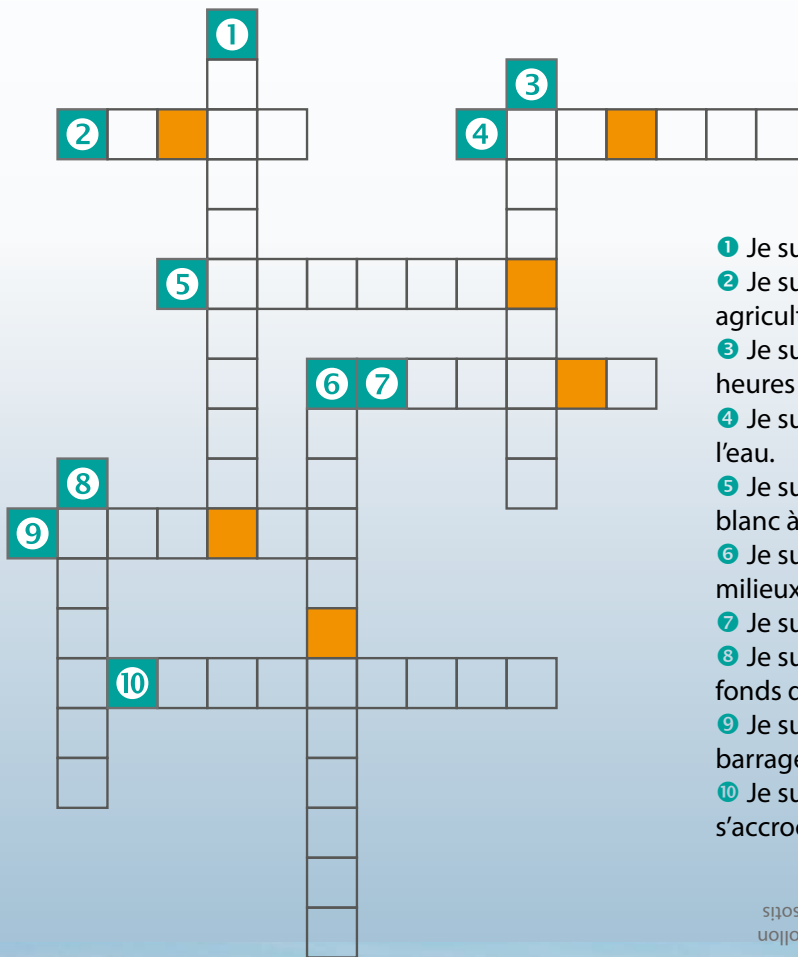

Retrouvez le mot caché dans les cases jaunes !



- ❶ Je suis un sol gelé tout au long de l'année.
- ❷ Je suis un type de contrat que les agriculteurs peuvent souscrire.
- ❸ Je suis un papillon de nuit qui vit quelques heures sous sa forme adulte.
- ❹ Je suis un mammifère carnivore qui vit dans l'eau.
- ❺ Je suis un grand papillon montagnard blanc à taches rouges.
- ❻ Je suis une chauve-souris qui vit dans les milieux forestiers.
- ❼ Je suis un petit papillon de couleur bleue.
- ❽ Je suis un petit poisson qui vit dans les fonds de rivières caillouteuses.
- ❾ Je suis un mammifère construisant des barrages dans les rivières.
- ❿ Je suis une toute petite fleur bleue qui s'accroche aux falaises.

Mot caché : NATURA
 ❶ Permafrost - ❷ MAEC - ❸ Laineuse - ❹ Loutre - ❺ Apollon
 ❻ Barbastelle - ❼ Azuré - ❽ Chabot - ❾ Castor - ❿ Myosotis

CONTACTS



Camille Le Bihan - camille.lebihan@paysdiois.fr

Sources de la Drôme
 Moyenne vallée de la Drôme et du Bez

06 18 85 21 05



Marine Scarpari - marine.scarpari@paysdiois.fr

Lus-la-Croix-Haute (permanence le mardi)
 Aucelon (permanence 1 mercredi sur 2)
 Valdrôme (permanence 1 lundi sur 2)

07 50 09 68 59



aux Sources de la Drôme
 Communauté des Communes du Diois

Communauté des Communes du Diois
 42 Rue Camille Buffardel - BP 41 - 26 150 DIE

✉ contact@paysdiois.fr ☎ 04 75 22 29 44

🌐 www.paysdiois.fr

📌 Com.Com.PaysDiois

Crédit Photos : : CCD - D.Schoen - T.Dietsch - O.Teilhard - G.Chevalier - Y.Baillet - A.Roux - D.Leger
 Rédaction : Camille Le Bihan, Marine Scarpari - CCD
 Réalisation graphique, infographie : Isabelle Allemand - CCD
 Relecture : Marc Pavier, Jean Aramburu, Joël Boeyaert, Brigitte Chevrot, Catherine Pellini
 Impression : Imprimerie Coopérative des Sucs - Siren 822 051 77 sur cyclus silk 130g (papier recyclé)
 Directeur de publication : Alain Matheron
 n° 1 - Tirage 1500 exemplaires
 Distribution toutes boîtes sur 15 communes du Diois